



PROGRAMUL OPERAȚIONAL COMUN ROMÂNIA - REPUBLICA MOLDOVA 2014-2020

www.ro-md.net

PROGRESE ÎN IMPLEMENTAREA PROGRAMULUI OPERAȚIONAL
COMUN ROMÂNIA-REPUBLICA MOLDOVA 2014-2020

NOUTĂȚI INTERREG NEXT ROMÂNIA-REPUBLICA MOLDOVA

ZIUA COOPERĂRII EUROPENE - SĂRBĂTORITĂ LA IAȘI ȘI CAHUL
PE 24 SEPTEMBRIE 2022



Proiectul RETRANS - reabilitarea infrastructurii de transport în zona transfrontalieră Ungheni-Iași care vizează eficientizarea traficului în punctul de trecere a frontierei Sculeni 1HARD 3.1/22

Proiectul RETRANS are ca obiectiv general dezvoltarea relațiilor economice în regiunea Iași-Ungheni, prin îmbunătățirea infrastructurii de transport în zona de frontieră, pentru a facilita accesibilitatea și tranzitul mărfurilor și persoanelor la punctul de frontieră Sculeni (RO) - Sculeni (MD) pentru o perioadă de 24 de luni.

Un sector de drum strategic pentru raionul Ungheni



Drumul de ocolire al orașului Ungheni, către punctul de frontieră Sculeni, deservește atât comunitatea locală, cât și 2778 angajați și 36 de firme din zona economică liberă Ungheni-Business. Proiectul RETRANS reabilitează un sector de drum esențial pentru rețeaua de drumuri locale. Lucrările constau în reasfaltare, repararea trotuarelor, amplasarea de borduri, reabilitarea sistemului de drenaj, marcaj rutier, semnalizare rutieră și iluminatul stradal.



Investiții și la Iași

În cadrul proiectului se vor moderniza drumurile de incintă existente aferente parcului Tehnopolis din municipiul Iași: suprafața de teren care face obiectul lucrărilor ajunge la aproape 80.000 mp și deservește și activitatea Biroului Vamal Iași. În prezent, drumurile de incintă sunt din dale de beton degradat. Proiectul prevede, pe lângă reabilitarea drumurilor de incintă și amenajarea de trotuare, locuri de parcare și a unui spațiu de serviciu, sală de așteptare și sală de mese, zonă accesibilă pentru șoferii de camioane ce staționează pentru formalitățile vamale. O altă componentă a proiectului vizează montarea a 54 de stâlpi de iluminat stradal care nu vor fi conectați la rețeaua de iluminat public și vor funcționa independent, utilizând panouri fotovoltaice, precum și circuite de supraveghere video cu circuit închis.



Proiectul RETRANS este finanțat prin Programul Operațional Comun România-Republica Moldova 2014 - 2020 și este implementat de Consiliul Raional Ungheni (lider de proiect) și Municipiul Iași (partener).

Valoarea totală a proiectului este de 1.823.712,43 euro, cu o contribuție a Uniunii Europene de 1.477.294,71 euro.

Trecutul are un nou viitor - cooperare transfrontalieră pentru valorificarea patrimoniului cultural în Galați, România și Hâncești, Republica Moldova - *proiectul 1HARD/2.1/25*

Proiectul este implementat de Consiliul Județean Galați și Consiliul Raional Hâncești, pe o perioadă de doi ani și vizează în principal îmbunătățirea, prin lucrări de extindere și restaurare, a două monumente istorice și de arhitectură. În Galați, monumentul Casa Gheorghiade va avea o nouă strălucire prin construcția unei săli de spectacole în cadrul Centrului Cultural Dunărea de Jos.

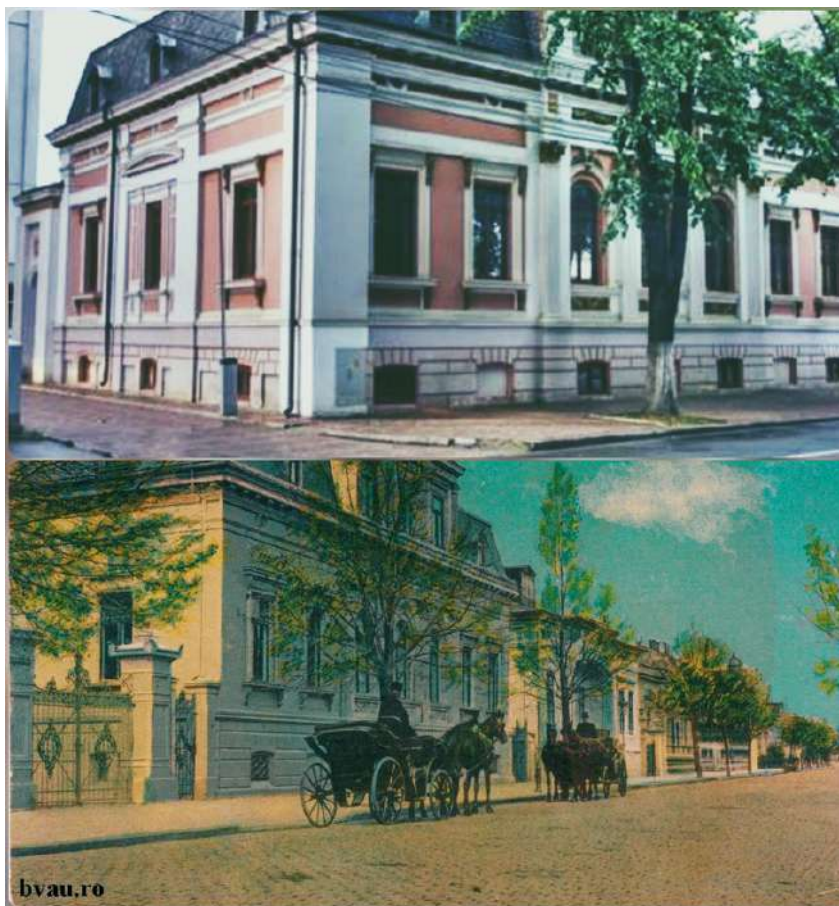

În prezent, Centrul Cultural Dunărea de Jos promovează arta, cultura și civilizația, actului cultural autentic și de calitate în toate mediile sociale. Casa Gheorghiade găzduiește o Școală de Artă, Centru de tradiții și arte populare, o editură, un studio de înregistrări, organizând și festivaluri tematice în fiecare an. Cei 700 de elevi din cadrul Școlii de Arte (actorie, artă foto, canto muzică populară, canto muzică ușoară, chitară/vioară, saxofon, pictură, grafică, dans clasic, pian, percuție, acordeon /orgă) își vor putea organiza spectacolele în noua sală.

Casa Gheorghiade - Centrul Cultural "Dunărea de Jos", două imagini la o distanță de un secol.

Patrimoniu istoric industrial pus în valoare în Republica Moldova - Moara de la Mereșeni, Hâncești

Moara cu aburi, construită în 1908 și finalizată în 1912 reprezenta o inovație pentru acel moment, prin randamentul ridicat.

Mecanismele de măcinare importate din Germania erau alimentate electric, de la un generator cu aburi ce folosea apa din iazurile din zonă. În acea perioadă morile din Republica Moldova foloseau apa sau vântul.



PROIECTE ÎN DERULARE - INFORMAȚII DIN ARIA PROGAMULUI

Trecutul are un nou viitor - cooperare transfrontalieră pentru valorificarea patrimoniului cultural în Galați, România și Hâncești, Republica Moldova - *proiectul 1HARD/2.1/25*

Moara cu aburi de la Mereșeni, raionul Hâncești reprezintă unul din puținele obiective de patrimoniu industrial de acest fel care s-au păstrat în Republica Moldova.



Pe lângă investițiile în obiectivele de patrimoniu, proiectul prevede și promovarea patrimoniului local cultural și istoric, pentru atragerea vizitatorilor în județul Galați și în raionul Hâncești și dezvoltarea unei strategii eficiente privind valorificarea și promovarea patrimoniului din cele două zone.

Bugetul total al proiectului este de 1.737.165,98 euro, iar valoarea grantului alocat proiectului este de 1.499.869,86 euro.

Pentru informații suplimentare, persoana de contact este doamna Angela Teodorov, responsabil promovare, Direcția de Dezvoltare Regională, Consiliul Județean Galați, telefon 0236.302.556, e-mail: ddr@cjgalati.ro.

Continuă investițiile în cultura și patrimoniul transfrontalier: proiectul „Eminescu: o cultură – o rută în zona transfrontalieră Botoșani-Bălți”- 1HARD/2.1/60

Proiectul „Eminescu: o cultură – o rută în zona transfrontalieră Botoșani-Bălți”, cu o valoare totală de 1,6 milioane de euro, promovat de Primăria Municipiului Botoșani și Primăria Municipiului Bălți va dezvolta noi rute turistice între cele două orașe, prin construcția unor obiective noi și prin reabilitarea celor existente.

La Botoșani, traseul pietonal cultural „Mihai Eminescu”, începând din Centrul Istoric al municipiului Botoșani, urmărește obiectivele Centrul Național de Informare Turistică Botoșani, Aleea Cafenelelor, Restaurantul Ciocârlia, Biserica Uspenia, Locul nașterii poetului Mihai Eminescu, Casa Sommer, clădirea Primăriei Municipiului Botoșani, Teatrul Mihai Eminescu, Parcul Mihai Eminescu și Colegiul Național Mihai Eminescu.



100 de plăci din piatră naturală (travertin) vor fi inscripționate cu cele 98 de strofe ale poeziei "Luceafărul"; pe placa cu numărul 99 se vor grava date despre poezia Luceafărul, iar pe cea cu numărul 100, date despre poetul Mihai Eminescu.

Aceste plăci vor fi încadrate în traseul prezentat, prima piatră fiind amplasată în fața Centrului Național de Informare și Promovare Turistică Botoșani, urmând ca ultima piatră, cu numărul 100, să fie amplasată în fața Liceului "Mihai Eminescu".

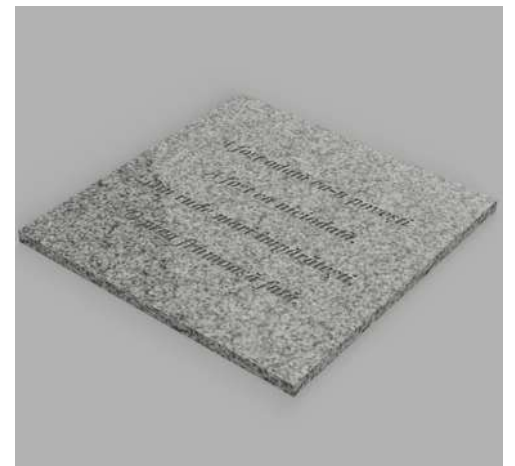

Două foișoare din parcul Mihai Eminescu din Botoșani vor fi consolidate și reabiliate, racordate la rețeaua de energie electrică și dotate cu camere de supraveghere.

PROIECTE ÎN DERULARE - INFORMAȚII DIN ARIA PROGAMULUI

La Bălți, traseul cultural „Mihai Eminescu” va include Aleea Lacului cu Nuferi, Aleea Clasicilor, Aleea Ploilor fără Soț, Aleea Luceafărului. La intrarea Parcului Central va fi construit un lac artificial, teatrul de vară va fi reabilitat și echipat cu o scenă mobilă, iar parcul va fi dotat cu mobilier modern.



O sală de spectacole inedită la Botoșani

În clădirea cu sticlă din Centrul Istoric din Botoșani va fi amenajat un centru de conferințe multimedia care va purta numele poetului care a marcat profund mentalul cultural din România și Republica Moldova.



Acest proiect pune în valoare moștenirea eminesciană și prin organizarea de evenimente culturale în Botoșani și Bălți, care să implice tinerii din aria de implementare a proiectului, precum expoziții, concursuri și cercetare literară. Traseul cultural dezvoltat va contribui la dezvoltarea turismului, prin dezvoltarea și promovarea unui produs turistic cultural comun și susținerea activității centrelor de promovare turistică din cele două orașe.

Informații suplimentare despre implementarea acestui proiect sunt disponibile la Primăria Botoșani, manager de proiect Raluca Bălășcău, email raluca.balasciau@primariabt.ro, telefon 0040 372 316 760 sau pe contul Facebook al proiectului - <https://www.facebook.com/eminescuCBC>.

ZIUA COOPERĂRII EUROPENE - SĂRBĂTORITĂ LA IAȘI ȘI CAHUL

La 24 septembrie 2022, structurile de management ale Programului Operațional Comun România-Republica Moldova au organizat, la Iași și Cahul, Ziua Cooperării Europene 2022 – Tinerii și tradițiile.



COMPLEXUL
MUZEAL
NAȚIONAL
MOLDOVA
IAȘI

Muzeul
Etnografic
al Moldovei



Agencia de
Dezvoltare Regională
Sud



PRIMĂRIA
MUNICIPIULUI CAHUL



MUNICIPIUL IAȘI

www.ro-md.net



Ziua Cooperării Europene

24 septembrie 2022 10:30

INIȚIERE ÎN MEȘTEȘUGURI TRADIȚIONALE PENTRU COPII

Iași, Palatul Culturii

Cahul, Palatul de
Cultură „N. Botgros”

și online....



ENI CBC Romania-
Republic of Moldova
2014-2020

Celebrarea celei de-a 11 ediții a Zilei Cooperării Europene a avut loc la Iași și Cahul, cu două evenimente on-site și transmisie live pe pagina de Facebook a Programului România-Republica Moldova 2014-2020. Conceptul evenimentului, intitulat "Tinerii și tradițiile" a prevăzut derularea simultană, a unor ateliere practice de meșteșuguri tradiționale pentru copii.

Atelierele au valorificat rezultatele proiectului 2SOFT/2.1/113 - „Renașterea meșteșugurilor autentice populare – moștenire culturală comună ca punct focal pentru dezvoltarea economică și turistică durabilă” - prin care a fost promovat artizanatul din regiune.

Cele două ateliere au inițiat copii și adolescenți în activități precum pictură naivă pe linguri de lemn, olărit și modelaj lut, țesut la gherghef, broderie, croșetare (semne de carte), confecționarea păpușilor și tablourilor din fibre vegetale.



ZIUA COOPERĂRII EUROPENE - SĂRBĂTORITĂ LA IAȘI ȘI CAHUL



Atelierele animate de meșteri tradiționali s-au derulat la Palatul Culturii din Iași și la Palatul de Cultură „Nicolae Botgros” din Cahul.

De asemenea, evenimentele au fost transmise online pe pagina de Facebook a Programului ”ENI CBC Romania- Republic of Moldova 2014-2020”, participanții putând interacționa în cadrul acestor ateliere practice.



Ziua Cooperării Europene este sărbătorită de programele de cooperare teritorială finanțate de Uniunea Europeană, pentru a marca buna vecinătate și valorile comune care unesc comunitățile aflate la granițele interne și externe ale Uniunii.

Perspective de finanțare în perioada 2021-2027

Autoritatea de Management pentru viitorul program Interreg NEXT Romania – Republica Moldova a publicat documentul de programare transmis spre aprobare Comisiei Europene

PRIORITĂȚI

Comunități verzi

Dezvoltare socială

Cooperare transfrontalieră



interreg  **Cofinanțat de Uniunea Europeană**

NEXT România - Republica Moldova

Documentul poate fi consultat pe pagina web <https://ro-md.net/ro/2021-2027/programare> și conține prioritățile de finanțare și bugetul alocat pentru perioada 2021-2027 pentru proiectele de cooperare transfrontalieră România-Republica Moldova.

Vă încurajăm să consultați documentul de programare, pentru a vă familiariza cu elementele cheie privind finanțarea proiectelor transfrontaliere ce urmează să fie derulate în următorii ani.

Promovarea adaptării la **schimbările climatice**, a rezilienței și a prevenției riscurilor la dezastre, ținând cont de abordările legate de ecosistem.

Comunități verzi



Îmbunătățirea **protecției și conservării biodiversității** naturale și infrastructurii verzi, inclusiv în zonele urbane, precum și reducerea tuturor formelor de poluare.

Dezvoltare socială



Îmbunătățirea **accesului egal la servicii de educație** inclusive și de calitate, training și învățare de-a lungul vieții prin dezvoltarea infrastructurii accesibile, inclusiv protejarea rezilienței pentru educație și training la distanță și online;

Asigurarea **accesului egal la îngrijire medicală** și încurajarea rezilienței sistemelor de sănătate, inclusiv asistența medicală primară și promovarea tranziției de la îngrijirea instituțională către îngrijirea familială și comunitară;

Întărirea rolului **culturii și turismului durabil** în dezvoltarea economică, incluziunea socială și inovarea socială;

Cooperare transfrontalieră



Îmbunătățirea **eficienței administrației publice** prin promovarea cooperării legale și administrative, precum și a cooperării între cetățeni, actorii și instituțiile societății civile, îndeosebi pentru depășirea obstacolelor legale, privind capacitatea și altor tipuri de obstacole în regiunea transfrontalieră.

Managementul trecerii frontierei, mobilitatea și managementul migrației.

Echipa Secretariatului Tehnic Comun Iași vă sprijină în implementarea proiectelor transfrontaliere; pentru orice neclarități legate de implementarea proiectelor sau despre program, puteți să ne scrieți la adresa de e-mail: helpdesk@brctiasi.ro

Totodată, pentru a fi la curent cu toate noutățile din cadrul Programului Operațional Comun România-Republica Moldova 2014-2020, vă rugăm să accesați periodic:
www.ro-md.net



Romania-Republica Moldova
ENI-COOPERARE TRANSFRONTALIERĂ